



## INDEX

ご存じですか？大腸CT検査 …	1
放射線室紹介 ……………	2
新しい仲間が加わりました ……	3
外来診療担当表 ……………	4
編集後記 ……………	4

## ご存じですか？大腸CT検査

皆さんもご存じの通り、日本人の死因の第一位はがんです。ではがんの中で大腸がん（直腸、S状結腸、結腸がん含む）は何位でしょうか？2017年のデータでは男女合計では肺がんに次いで、二位となっており、女性では一位です。大腸がんの生存率は他のがんと比べても比較的高いほうであり、また大腸腫瘍の診断・治療技術が向上しているにもかかわらず、なぜ死亡率が下がらないのでしょうか。この原因には精検受診率（精密検査が必要とされた方のうち実際に精密検査を受けられた方の割合のこと）の低いことも挙げられると思います。ではなぜこれは低いのでしょうか？実際の診療現場で多く聞かれるのは“大腸の検査はえらいって言うから”という言葉です。この言葉、確かに否定はできません。大腸の検査をするためには便があってはできないので、まずはしっかり下剤をかける必要があります、これがまず第一の関門です。次に実際の検査。大腸の精密検査は現在では全大腸内視鏡検査が標準的ですが、大腸の長さ、形は人によってさまざま、また特に腹部手術後の方では癒着といっておなかの中で腸の動きが制限された状態の方がおられ、内視鏡検査に極めて難渋することがあります。では内視鏡以外で大腸の精密検査をするにはどういった方法があるのでしょうか？以前には（今も時には行われますが）バリウムを肛門から入れて造影をする注腸X線検査が主流でした。ただこの検査はかなり頻りに姿勢の変換が必要であったり、注入するのが空気であったために検査後のおなかの張り感がかなり強いことなどの問題がありました。その後1990年代中ごろになってCTによる仮想内視鏡が発表され、最近では、装置や画像解析技術の進歩などにより、高精細の大腸3DC T画像を得られるように

なっており、当院でも昨年度から本格的に導入しています。大腸CTの精度は1cm以上のポリープを90%以上の確率で発見できるといわれており、今後さらに普及していく可能性があります。大腸CT検査のためには前処置が必要となりますが、内視鏡検査ほど多量の下剤を飲む必要はありません。その代わり検査前日には検査食を購入して食べていただきます。また便と病変を区別するために少量のバリウム（そこそ味は良いです）も服用します。検査当日はおなかに炭酸ガスを注入して、基本的にはあおむけとうつぶせで撮影するだけであり、10分程度で終了します。また炭酸ガスは速やかに吸収されるため検査後もおなかの張りは10分程度で消失します。

もちろん診断確定や処置の必要があるため内視鏡検査がCTに置き換わるわけではありませんし、この検査が適さない方もおられますが、大腸検査のための選択肢の一つとして考えていただけたらと思います。

（内科部長 山田誠史）

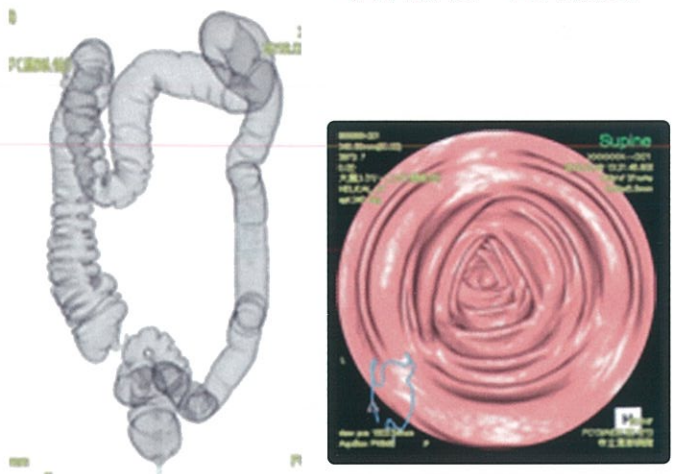

基本理念 私たちは地域住民のために、質の高い、思いやりあふれる地域包括医療を展開します。

# 放射線室紹介



診療放射線技師は、X（エックス）線と呼ばれる放射線を利用した撮影装置・X線CT装置・X線テレビ装置・連続血管撮影装置などの医療機器を操作し、病気の診断、治療を行うための様々な画像情報を提供しています。その他にも磁気と高周波を利用したMRI検査や超音波検査など、放射線を用いない検査も行っていますので、放射線室は画像診断部門と言ってよいかもしれません。また放射線診療に関わる患者やスタッフの放射線被曝管理や装置の安全管理なども行っています。

放射線室には現在、8名の診療放射線技師と1名の事務員が勤務しています。

スタッフ一同、日々研鑽を重ねてどこにも負けない画像診断を目指していますので安心してご利用ください。



## 放射線室にある撮影装置のご紹介



CT 撮影装置

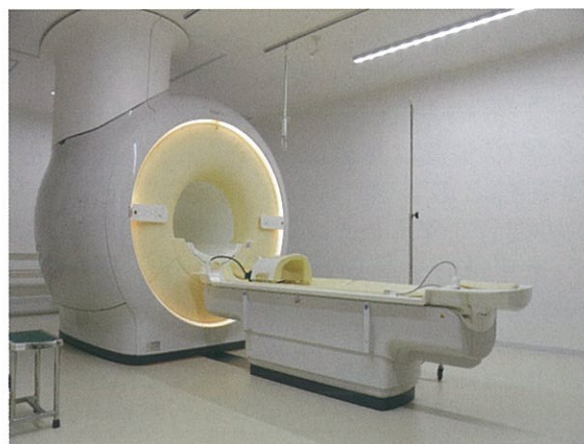

MRI 撮影装置



連続血管撮影装置

放射線室では健康管理センター内の装置も含めて、いわゆるレントゲン撮影を行う一般撮影装置3台、全身の横断面撮影や心臓血管の3D撮影などを行うCT撮影装置2台、強い磁気と電波を用いて全身の撮影を行うMRI撮影装置、体の中の血管の撮影や、腫瘍などの塞栓を行う連続血管撮影装置、胃透視や骨折の整復などを行うX線テレビ装置2台、腹部や頸動脈・心臓などの検査を行う超音波撮影装置2台、乳房のX線撮影を行う乳房撮影装置、骨粗鬆症の測定を行う骨密度測定装置、病棟でのX線撮影を行うポータブル撮影装置の計14台の装置を備えています。

(診療放射線室 本堀淳士)

# 新しい仲間が加わりました



新規採用者と昇任者（辞令交付式）

今年度新規採用者、昇任者の辞令交付式がとりおこなわれました。  
医師1名、看護師12名、ケアスタッフ1名、介護福祉士1名、理学療法士1名、臨床検査技師1名、事務職2名の19名が新たに恵那病院の仲間となりました。

ユニフォームの装いも新たに、新元号におきましても職種間の隔たりの無いチーム医療を展開し、地域住民の皆様のために質の高い思いやりあふれる医療を展開できるよう心がけていきます。

（臨床工学室 桑原慎平）



## れんげそうサロン ～ 恵那がん患者相談サロン ～

開催日 \*7月8日(月) 午後2時00分～4時30分 会場 市立恵那病院 小会議室(2階)  
\*8月5日(月) 午後2時00分～4時30分 参加料 無料

### こんな人のために（がんになっても幸せに生きられるように支援）

2007年のがん対策基本法施行ののち、様々な施策がおこなわれてきましたが、受けられるがん治療に地域や施設による格差が残っていること、抗がん剤治療が、患者さんやご家族にとって経済的に大きな負担になっていること、抗がん剤のドラッグラグが世界平均にまだ追いついていないこと、がん検診受診率が低いこと…などまだまだたくさんの課題があります。

仕事や日常生活を大切にしながらがん治療をうけるには？行政や医療に頼るだけでなく、患者や市民が知り、考え、行動することで解消できる課題もあるはずです。

今の時代は「2人に1人はがんにかかる時代」だからこそ、共に悩み、共に考え、共に笑う。独りで悩んでみえる方が少しでも前向きになってもらえる場でもあります。

問い合わせ・申し込み：あけぼの岐阜事務局  
参加ご希望の方は、できるだけ事前にご連絡ください。  
fax：0573 (66) 5937  
e-mail：akebonogifu\_net@yahoo.co.jp  
主催：あけぼの岐阜（乳がん患者の会）

# 外来診療担当表

令和元年7月1日現在

## 午前の部

受付時間...(月~金)8:30 ~ 11:30 (土)8:30 ~ 11:00  
診察時間...(月~土)9:00 ~

診療科	診察室	月	火	水	木	金	土
内科	予約診療 診察室 C01	消化器・総合診療 山田 誠史	呼吸器 近藤 芳正	老年・脳卒中 細江 雅彦	呼吸器・消化器 近藤 芳正	呼吸器・肝臓 近藤 芳正	* * *
	予約診療 診察室 C02	循環器・不整脈 松野 由紀彦	総合診療 吉田 力	消化器・総合診療 山田 誠史	循環器・不整脈 松野 由紀彦	総合診療 吉田 力	* * *
	予約診療 診察室 C03	老年・脳卒中 細江 雅彦	* * *	総合診療 市川 伸也	循環器外来 交替*	* * *	* * *
	医療連携・初診 診察室 C05	呼吸器・消化器 近藤 芳正	循環器・不整脈 松野 由紀彦	総合診療 吉田 力	消化器・総合診療 山田 誠史	老年・脳卒中 細江 雅彦	* * *
	初診・予約外2 診察室 C06	* * *	* * *	* * *	総合診療 大塩 学而*	総合診療 大塩 学而*	* * *
	初診・予約外1 診察室 C07	総合診療 市川 伸也	総合診療 新多 恵子	総合診療 市川 京子	総合診療 市川 京子	総合診療 新多 恵子	交替
	診察室 A05	服部 誠	服部 誠	服部 誠	服部 誠	服部 誠	交替
小児科	診察室 A06	幸脇 正典※1	幸脇 正典	幸脇 正典	幸脇 正典	幸脇 正典	* * *
	初診・処置・専門外来 診察室 B04	太田 博彰	予約診療 北村 文近	大腸・肛門 太田 博彰	北村 文近	奥山 裕照	交替
予約診療 診察室 B05		予約診療 浅野 雅嘉	奥山 裕照	予約診療 北村 文近	予約診療(乳腺) 浅野 雅嘉	予約診療 太田 博彰	* * *
整形外科	主診 診察室 B01	伊達 和人	寺島 宏明	* * *	伊達 和人	寺島 宏明	交替
	副診 診察室 B02	寺島 宏明	伊達 和人	* * *	※2)第2のみ 寺島/廣田*	伊達 和人	* * *
眼科	診察室 A01	* * *	伊藤 麻耶里*	白井 美恵子*	長谷川 美有貴*	* * *	* * *
耳鼻咽喉科	診察室 A03	* * *	吉岡 哲志*	* * *	村嶋 智明*	* * *	* * *
産婦人科	初診 診察室 K01	山下 創	伊藤 雄二	婦人科専門外来 若槻 明彦*	山下 創	伊藤/一杉*	交替*※3
	予約優先 診察室 K02	伊藤 雄二	山下 創	伊藤/山下※4	伊藤 雄二	伊藤/山下	

## 午後の部

受付時間...(月~金)13:30 ~ 15:00 (※小児科13:30 ~ 15:30)  
※午後診療は、救急・予約診療のみとなります。(小児科 月・木曜日、眼科を除く)

診療科	診察室	月	火	水	木	金
内科	要予約 専門外来	物忘れ外来 細江 雅彦	* * *	糖尿病・物忘れ外来 細江 雅彦	ベースメーカー外来 松野 由紀彦	禁煙外来 近藤 芳正
		* * *	* * *	* * *	* * *	物忘れ外来 細江 雅彦※5
		* * *	腎臓内科 多田 将士	* * *	* * *	腎臓内科 多田 将士
小児科	診察室 A05	服部/幸脇	* * *	要予約 (予防接種)	交替*	要予約 (予防接種)
眼科	診察室 A01	* * *	伊藤 麻耶里*	白井 美恵子*	* * *	* * *

- (※1)小児科:第3週月曜日のみ非常勤医師による診察があります。 ■(※2)第2週のみ
- (※3)土曜日は完全予約制 ■(※4)産婦人科:伊藤医師...第1・3・5週/山下医師...第2・4週
- (※5)第1・3週のみ
- 診療予約・予約変更について  
※産婦人科以外の診療科では初診予約ができません。当日ご来院の上、医事課受付窓口までお越しください。  
※診察予約・予約変更は専門ダイヤルをご利用ください。

**予約専用ダイヤル (0573) 20-1657 <予約受付時間> 平日 9:30 ~ 17:00**

- 休診日 土曜日午後・日曜日祝日・年末年始(12月29日~1月3日)
- 休診日・上記受付時間外の受診について  
休診日・受付時間外の受診については、ご来院前に必ず、お電話でご連絡ください。  
連絡無くご来院の場合、待ち時間が長く発生したり、手術都合等により他院受診をご案内する場合がございます。  
また、急を要さない診察の場合は、外来受付時間内の受診をご案内いたします。予めご了承ください。

## 編集後記

先日、2頭のカモシカが恵那病院敷地内を散歩していました。イノシシなどに比べ、危険は少ないといわれていますが、初夏から夏にかけては行動を共にする子供を守るために危害を加えることもあるそうです。自然豊かな恵那病院周辺、一見微笑ましい光景ですが、野生動物にはお気を付けてください。(臨床工学室 桑原慎平)